



BOLETÍN INFORMATIVO

El Guacamayo

ABRIL 2024

Síguenos en:  petrotal.pe / web: www.petrotal.pe

Primeros acuerdos de la Junta de Administración y el Comité Consultivo del Fondo 2.5

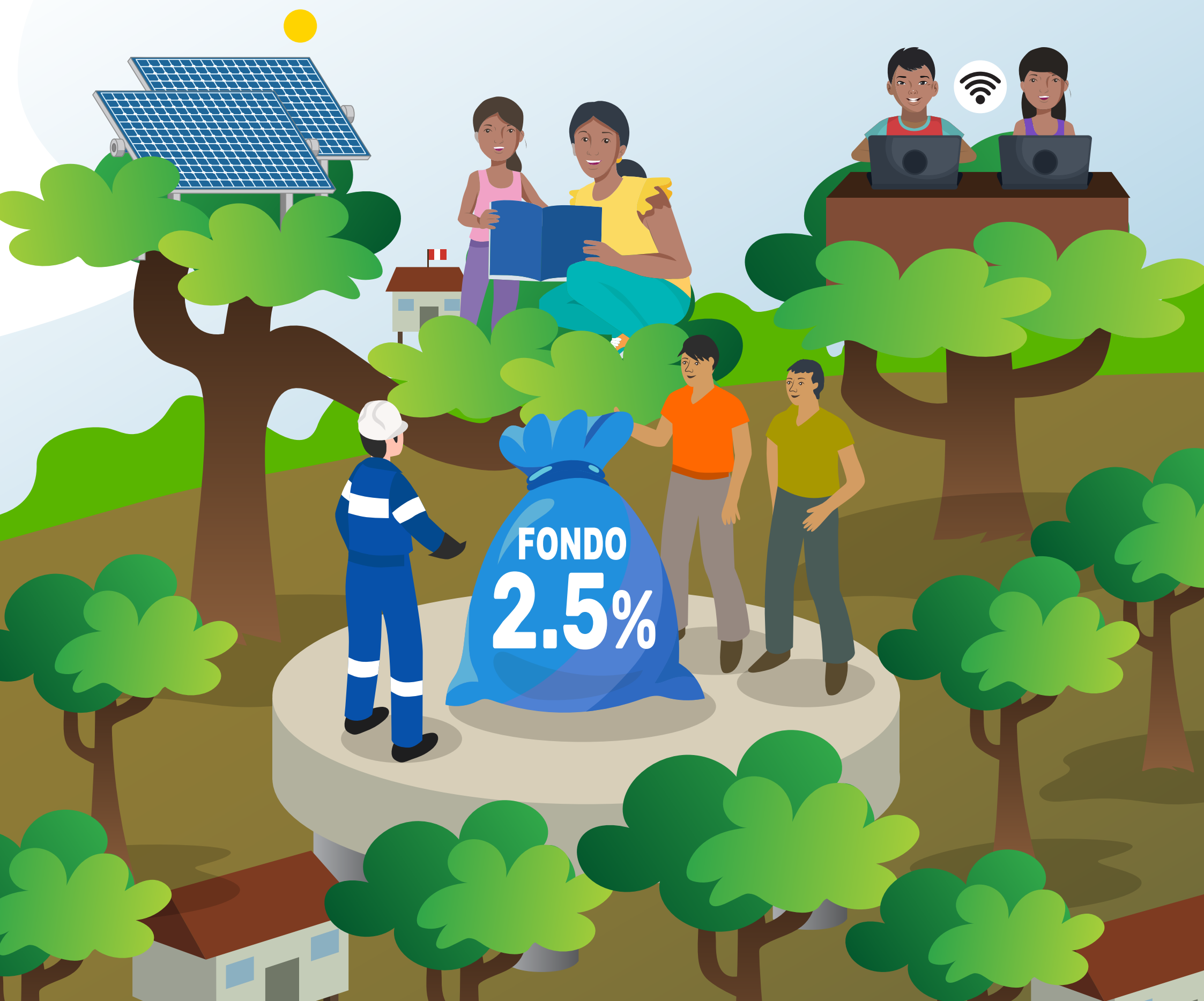



Sembrando juntos

una mayor conciencia ambiental en los escolares de Loreto



Donamos más de 1000 plantones a la Gerencia Regional del Ambiente (GRAM) del Gobierno Regional de Loreto que fueron sembrados por escolares y voluntarios en 45 instituciones educativas de las ocho provincias de la región, como parte de las actividades realizadas por el Día Mundial de la Tierra.

Para esta iniciativa también facilitamos fertilizantes, gorras, entre otros. Ejecutivos y trabajadores de PetroTal acompañaron esta siembra simultánea que busca educar y sensibilizar a las futuras generaciones sobre la importancia de cuidar nuestro planeta y mitigar el cambio climático.



Bloqueo al río en la comunidad de Jorge Chávez generó más de S/ 2 millones de pérdidas al Fondo 2.5

CADA BLOQUEO AL RÍO, INTERRUPTIÓN A LAS OPERACIONES DEL LOTE 95 (INCLUYENDO EL INGRESO ILEGAL A SUS INSTALACIONES) CAUSA UN IRREPARABLE DAÑO A LA POBLACIÓN PORQUE AFECTA DIARIAMENTE LOS APORTES AL FONDO DE DESARROLLO PARA EL DISTRITO DE PUINAHUA. CADA DÍA DE BLOQUEO OCASIONA UNA PÉRDIDA DIARIA DE APROXIMADAMENTE S/ 250 MIL, QUE PODRÍAN SERVIR PARA CONSTRUIR COLEGIOS, POSTAS, VEREDAS, PISTAS, ETC.

El más reciente bloqueo, que se prolongó del 29 de abril al 6 de mayo pasado, generó la pérdida de aproximadamente S/ 2 millones al Fondo 2.5 porque, según señala la cláusula 24 del contrato del operador, PetroTal, y el Estado (Perupetro), por cada día de paralización, se afectan dos días de aporte.

Para tener una idea clara del daño causado por los bloqueos al río liderados desde Iquitos, con los S/ 2 millones perdidos se hubiera construido más de 25 aulas temporales en colegios de todos el distrito y cubierto más de 200 becas de estudios superiores para jóvenes puinahuinos.

Los bloqueos de los dos últimos años le han costado a los puinahuinos más de S/ 14 millones que pudieron utilizarse para mejorar la calidad de vida de las familias de las comunidades y localidades del distrito. Ese monto perdido supera a todo el canon petrolero que recibió la Municipalidad Distrital de Puinahua en los últimos 32 años. El daño está hecho y deja como lección que la paz social y la actividad petrolera aseguran el bienestar de todos.



Fondo de Desarrollo para el Distrito de Puinahua

Con los aportes de PetroTal al Fondo 2.5, los puinahuinos unidos deciden el desarrollo de su distrito.

PetroTal, aliado del desarrollo de Puinahua, busca con el Fondo 2.5 transformar la vida de sus vecinos y asegurar un mejor futuro para sus hijos y nietos con recursos y ganancias generadas por una actividad petrolera moderna, sostenible y con paz social.

Desde enero de 2022, aporta el 2.5% del valor de su producción fiscalizada de petróleo al Fondo de Desarrollo para el Distrito de Puinahua.

Este dinero, que se acumula todos los meses, se utilizará para financiar proyectos e iniciativas que mejorarán la calidad de vida y las oportunidades en todas las localidades y comunidades del distrito.

A MAYOR PRODUCCIÓN DE PETRÓLEO DE PETROTAL, MAYORES BENEFICIOS PARA TODAS LAS COMUNIDADES Y LOCALIDADES DEL DISTRITO DE PUINAHUA.

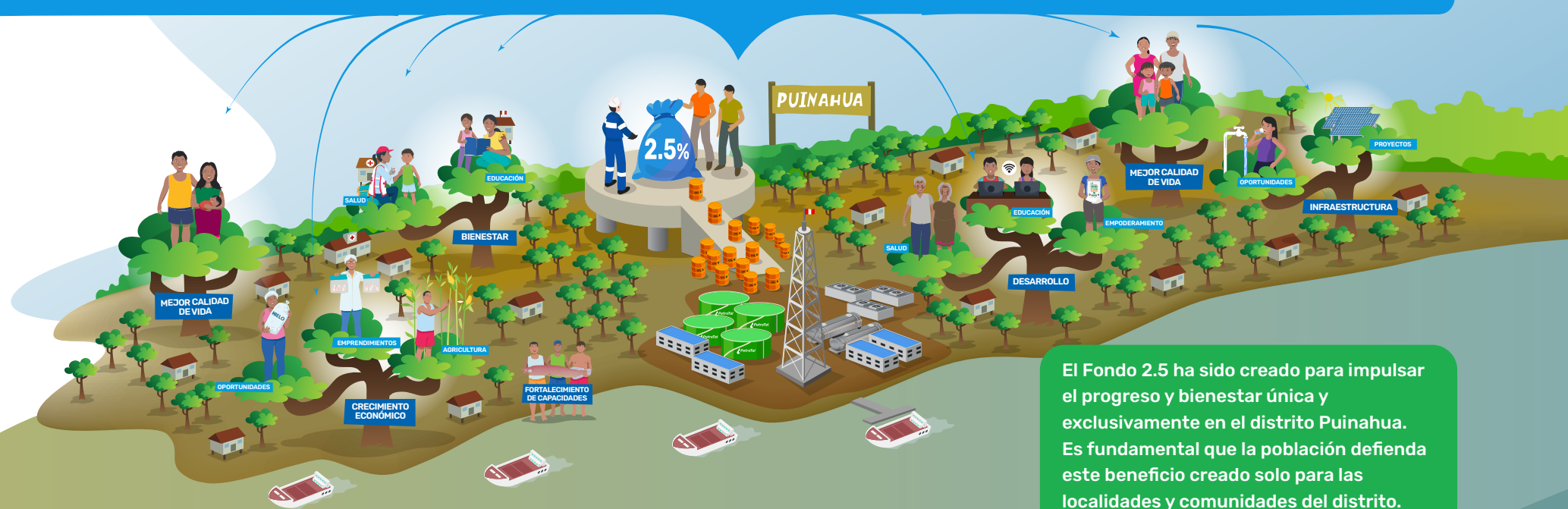

El Fondo 2.5 ha sido creado para impulsar el progreso y bienestar única y exclusivamente en el distrito Puinahua. Es fundamental que la población defienda este beneficio creado solo para las localidades y comunidades del distrito.

El ahorro de hoy, asegura el bienestar a futuro

PetroTal, pensando en los hijos y nietos de los puinahuinos, propuso ahorrar con intereses una parte de los aportes al Fondo 2.5, que puede crecer con los años y asegurar recursos para su futuro y la vida post petróleo, sin descuidar sus necesidades y demandas actuales.

La empresa propuso un ahorro del 1% del valor de la producción fiscalizada del Lote 95, con los años ofrecerá una rentabilidad que será mucho mayor a los futuros aportes de la empresa.

Ese ahorro sería un seguro para la buena vejez de los jóvenes de hoy y la fuente de mejores oportunidades para los niños de hoy y los que vendrán

La propuesta del ahorro no ha sido considerada, pero la Junta de Administración tiene la potestad de implementarla.



Propuesta inicial



1.5%: Financiamiento de proyectos hoy en día

1%: Ahorro en un fondo de inversión

Fondo 2.5: Junta de administración

- Perupetro (Presidencia)
- Municipalidad de Puinahua
- Junta Autónoma del Puinahua – JAP
- Asociación Indígena de Desarrollo y Conservación de Bajo Puinahua - Aidecobap

Comité consultivo: Integrado por representantes de todas las localidades y comunidades que proponen y sugieren proyectos de desarrollo, y se pronuncian sobre los que prioriza la junta.

PetroTal realiza los aportes al Fondo 2.5, pero no forma parte de su Junta de Administración. Por lo tanto, no participa ni tiene injerencia en sus decisiones.



Priorizan los primeros proyectos del Fondo 2.5

Capacitaciones, internet, energía y educación para el distrito.

La Junta de Administración del Fondo 2.5 y su flamante Comité Consultivo acordaron por unanimidad el orden de ejecución del primer grupo de proyectos que serán financiados con los recursos que aporta PetroTal desde el 2022.

Uno de los proyectos será la conectividad móvil y de internet en beneficio de las comunidades, localidades y/o caseríos del distrito. También está el proyecto para el fomento de la educación superior técnica y universitaria en beneficio de la población.

Se ha contemplado también el proyecto para la adquisición de motores generadores de energía eléctrica para las comunidades, localidades y/o caseríos del distrito, así como el fortalecimiento de capacidades organizativas e institucionales de la Junta de Administración.

Este importante acuerdo se selló en la octava sesión de la junta administradora -conformada por Perupetro, la Municipalidad de Puinahua y las organizaciones JAP y Aidecobap-, en la que participó el Comité Consultivo, integrado por representantes de todas las localidades y comunidades del distrito.

¡Aquí están, estos son!

Los integrantes del Comité Consultivo del Fondo 2.5

Se instaló el Comité Consultivo que propondrá y sugerirá proyectos de desarrollo a la Junta de Administración de Fondo 2.5, también se pronunciará sobre aquellos que se prioricen. Está conformado por representantes de todas las localidades y comunidades quienes llevarán la voz de su población para las decisiones sobre el desarrollo del distrito.

Nuevo Kuwait

- Nelson Torres Murayari
- Rober Dacruz Macedo

7 de Junio

- Jarber Greifo Macahuachi
- Eglinton Vela Huanuiri

Áncash

- Lenin Rodríguez Vásquez
- Yerin Manihuari Yaicate

Nueva Independencia

- Omero Rodríguez Acuña
- Fernando Santos Collantes

Bellavista

- Oliver Shahuano Saquiray
- Wilder Pacaya Saquiray

San Miguel

- Víctor Quinteros Olanda
- Rider Vásquez Navarro

Bretaña

- Ítalo Marín Canayo
- Jheyson Arbildo Alegría

San José

- Lener Paima Jaramillo

San Juan de Páucar

- Diómedes Colome Vela
- Teodosio Huanuiri Maricahua

Atún Poza

- Warren Lleren Sima
- Romel Llena Cima

San Pedro I

- Abner Macahuachi Saboya
- Mario Saboya Rodríguez

San Pedro II

- Abdías Ramírez Saboya
- Sixto Cachique Mozombite

Manco Cápac

- Jener Canayo Unichuari
- Lloni Murrieta Unichuari

Urarinas

- Luis Alberto Bardales Meléndez
- Omar Saboya Tamani

Las Palmas

- Lucio Tapuy Shihuango
- Toni Sánchez Muñoz
- Jassay Paredes Saravia

Huacrachiro

- Mario Suárez Sandoval
- Ronil Pérez Pacaya
- Heli Mozombite Tuanama

San Carlos

- Milca Yumbato Garihuasairo
- Álvaro Yumbato Garihuasayro
- Gaspar Panduro Valdivia

Jorge Chávez

- Hernán Pacaya Núñez
- Dervi Jipa Conde
- Jaico Ricopa Bardales

El Estado más cerca

El MIDIS y sus programas

La finalidad que persigue el Ministerio de Desarrollo e Inclusión Social (MIDIS) es mejorar la calidad de vida de la población en situación de vulnerabilidad y pobreza.

Para cumplir ese objetivo tiene a su cargo las políticas en materia de desarrollo e inclusión y programas sociales que llegan a todo el país.



PAIS: acerca los servicios del Estado a la población en situación de pobreza de zonas rurales dispersas, contribuyendo a reducir brechas en materia social, económica y productiva, a través de dos plataformas: PIAS y Tambos.

Gestor del Tambo Bretaña: Piero Saldaña



Qali Warma brinda servicio alimentario como complemento educativo a niñas y niños en instituciones educativas públicas del nivel inicial y primaria, y de secundaria en poblaciones indígenas de la Amazonía, y bajo las modalidades de secundaria con Jornada Escolar Completa (JEC) y Formas de Atención diversificada (FAD).

Puinahua

Contacto: Ing. Nila Córdova Flores - Celular: 950665266 - 998848654

Loreto

Contacto: Erick Serquen - Celular: 907139605 - 979614868



Cuna Más: dirigido a mejorar el desarrollo infantil de niñas y niños de 0 hasta 36 meses de edad y gestantes, en localidades en situación de pobreza y pobreza extrema.



Juntos: ayuda a reducir la pobreza en hogares de escasos recursos. Contempla la entrega de un incentivo mensual de S/ 100 a los hogares usuarios por cumplir corresponsabilidades en salud y educación.



Contigo: es una pensión bimestral no contributiva de S/ 300 para personas con discapacidad severa en situación de pobreza o pobreza extrema.



Pensión 65: busca proteger e incrementar el bienestar de adultos a partir de los 65 años que carecen de condiciones básicas para subsistir con una subvención bimestral de S/ 250, entre otros.

Consejos para los emprendedores



Por Roger Grández Ríos, director de IDS Prospectiva Amazónica

Puinahua, distrito donde se encuentra el campo Bretaña Norte, crece sin pausa. Cada vez se aprecian más vecinos y un mayor movimiento comercial promovido por la operación de PetroTal, que genera inversiones y compras que fortalecen la economía local.

Este escenario es una oportunidad para los puinahuinos que quieren emprender un negocio, a ellos les dejo algunos consejos.

- **Investiga cuál es la mejor alternativa de negocio en tu barrio**, localidad o comunidad, cuál es el giro que falta o que puede tener acogida. Anímate a dar un paso creativo a tu desarrollo personal.
- **Busca diferenciarte con un trato personal, una decoración innovadora, promociones y otros recursos** que te permitan ganar y retener clientes. El mundo es para los que creen poder hacerlo.
- **Fomenta la sostenibilidad con prácticas sencillas como el ahorro de energía** -sobre todo si utilizas grupos electrógenos- y el reciclaje. La economía del comportamiento hará posible la grandeza de tu territorio.

Mesa Técnica de Puinahua impulsará proyectos

Más desarrollo productivo

El distrito tiene un nuevo espacio de articulación que busca impulsar su desarrollo productivo, a través de la ejecución de proyectos con planificación. Se trata de la Mesa Técnica de Puinahua donde participa el Estado, autoridades locales y PetroTal.

La instalación de este espacio fue un pedido de la población manifestado los días 23 y 24 de marzo, en las reuniones realizadas en Bretaña y Manco Cápac, respectivamente.



La Mesa Técnica de Puinahua priorizará proyectos de inversión considerando el diagnóstico presentado por PetroTal, como parte del Plan de Desarrollo Local Concertado que trabaja con la municipalidad.

El grupo pondrá énfasis en la ejecución de proyectos de Salud, Educación e Infraestructura. Por ello, empezó a trabajar de forma rápida con una sesión, a mediados de abril, en la que abordó el diagnóstico y propuestas de mejora en el servicio de salud.

Hablan los puinahuinos

En el marco del Día Mundial del Emprendimiento, celebrado el pasado 16 de abril, presentamos a dos puinahuinos que destacan por su espíritu emprendedor y el empuje que dan a sus negocios aportando así al desarrollo económico del distrito.

Ellos estuvieron en la tercera Convención Agrominera "Agromin", realizada en la Universidad Agraria La Molina (Lima), donde exhibieron sus productos al público y comentaron detalles de sus empresas.



Rosa Tuanama Socia de Las Puinahuinas Áncash

Represento a once mujeres puinahuinas que tuvimos la idea de elaborar harina de plátano y hoy es una realidad. Lo que queremos como empresarias es apoyar al desarrollo en el Puinahua y continuar mejorando nuestro producto para que se haga conocido en toda la región y así beneficiar a los niños con un alimento nutritivo que puede ser utilizado en la elaboración de panes y queques.



Celso Ricopa Gerente de El Rey Selva Huacrachiro

Nos dedicamos a la producción de maíz amarillo duro de calidad certificada. Nuestra empresa es una de las pioneras en la región Loreto que produce y abastece a la misma región con este producto. A través de la asistencia técnica que recibimos de los especialistas del proyecto SATI, estamos mejorando nuestro producto y entrando a mercados como el gobierno regional de Loreto.



¿Sabías que?

Semillas certificadas de maíz

¿Para qué se producen?

Existe una Ley General de semillas, con lo cual el MIDAGRI promueve la mejora de los ingresos de los agricultores a través de la producción de semillas de calidad. Todos los proyectos productivos están obligados a entregar a sus participantes, beneficiarios o usuarios semillas de calidad de productos como maíz, arroz, frejol, entre otros.

¿Quiénes compran este producto?

El cliente potencial es la Gerencia de Desarrollo Agrario y Riego de Loreto - GERDAGRI que tiene una demanda anual de unas 500 Tm de semillas certificadas. Hasta el 2021, en Loreto no existía ningún productor de semillas certificadas; cada año el Gobierno Regional de Loreto compra semillas de Lambayeque, Piura, Ucayali o San Martín, el objetivo es comercializar las semillas al Gorel. Asimismo, se está tomando contactos con municipalidades distritales y provinciales, así como ONGs que ejecutan proyectos productivos.

¿Cómo se benefician los productores puinahuinos?

Los productores son capacitados y acompañados por especialistas del programa SATI. La asistencia técnica les ha permitido ir mejorando sus productos con el objetivo de participar en mercados más competitivos.

Harina de plátano

La harina de plátano tiene un alto valor nutritivo. Es un alimento muy conocido en la Amazonía y se utiliza en la preparación del mingado, mazamorra, pan y otros productos de pastelería; por eso, programas sociales como Qualiwarma lo distribuyen a sus clientes.

Para la elaboración de la harina se utiliza como materia prima una variedad de plátano más resistente a las inundaciones que otras variedades.

¿Quiénes compran este producto?

Por el momento se vende en pequeñas cantidades a la población en general. Paralelamente, se está contactando con potenciales clientes como los proveedores de los programas sociales del Estado.

Inchicapi de letras

Encuentra las palabras y participa en el sorteo

Palabras a buscar

- PUINAHUINAS
- EDUCACIÓN
- ECONOMÍA
- NEGOCIO
- AHORRO
- DISTRITO
- DESARROLLO
- DIÁLOGO
- MADRE
- SALUD
- ANEMIA
- ENERGÍA
- FONDO

N	O	C	E	N	E	G	O	C	I	O	R	A
D	Í	I	D	Q	F	C	E	A	O	O	E	M
A	E	I	U	M	O	I	O	Í	I	D	T	D
N	M	S	C	D	N	C	D	N	U	D	U	O
E	E	A	A	M	D	I	Á	L	O	G	O	O
M	A	U	C	R	O	D	D	A	E	M	R	E
I	E	I	I	D	R	A	L	R	N	R	Í	R
A	E	N	Ó	P	D	O	D	R	O	G	R	A
F	V	U	N	L	U	A	L	H	T	M	N	S
L	C	M	I	I	M	H	A	L	A	L	A	A
E	N	E	R	G	Í	A	S	O	O	I	U	L
O	D	I	S	T	R	I	T	O	O	D	O	U
P	U	I	N	A	H	U	I	N	A	S	O	D

¡Participa del sorteo de 10 canastas de víveres!

Completa tus datos y deposita esta sección en el ánfora que se encuentra en la oficina de Gestión Social en Barrio Centro hasta el 31 de mayo

Escribe con letra legible, así podremos contactarte en caso de ganar el sorteo.

NOMBRE Y APELLIDO: _____

DNI: _____ TELÉFONO: _____

BARRIO, COMUNIDAD O CENTRO POBLADO: _____

¡Conoce a los ganadores del sorteo de abril!



Pilar Pezo



En representación de Elia Silvano



Denny Aquituari



Héctor Ruiz



En representación de Sifora Hidalgo



En este mes especial reconocemos y aplaudimos la gran labor de las madres puinahuinas, quienes son el eje del desarrollo y progreso de sus familias, modelo de esfuerzo, fortaleza y dedicación.